

# MEMORIA 2011



TreballSolidari 

## ÍNDICE DE CONTENIDOS

<b>CONTENIDO</b>	<b>PÁGINA</b>
<b>1. DATOS IDENTIFICATIVOS .....</b>	<b>3</b>
<b>2. FINES ESTATUTARIOS.....</b>	<b>4</b>
<b>3. NÚMERO DE SOCIOS.....</b>	<b>4</b>
<b>4. ACTIVIDADES DESARROLLADOS Y SERVICIOS PRESTADOS.....</b>	<b>7 a 32</b>
• PROYECTOS COOPERACIÓN 2011 .....	7 a 19
• PROYECTOS SENSIBILIZACIÓN 2011 .....	20 a 22
• PROYECTOS COOPERACIÓN LOCAL 2011 .....	23 a 24
• ACCIONES 2011 .....	25 a 32
<b>5. MEDIOS PERSONALES DE LOS QUE DISPONE LA ENTIDAD .....</b>	<b>33</b>
<b>6. ORGANIZACIÓN DE LOS DISTINTOS SERVICIOS RECURSOS DE LOS QUE DISPONE LA ENTIDAD .....</b>	<b>34</b>
<b>7. MEDIOS MATERIALES DE LOS QUE DISPONE LA ENTIDAD .....</b>	<b>35</b>
• DELEGACIONES.....	36 a 37
<b>8. DATOS ECONÓMICOS .....</b>	<b>38</b>

## **1. DATOS IDENTIFICATIVOS**

### **1.1 HISTORIA**

*Trell Solidari* se constituyó legalmente en Palma de Mallorca el 17 de Septiembre del año 2000 bajo la forma jurídica de asociación balear sin ánimo de lucro. El fin de la asociación es la de promover la mejora de la calidad de vida de las personas de bajos recursos económicos que viven en los países no desarrollados.

### **1.2 MISIÓN**

Mejorar las oportunidades y condiciones de vida de las personas que desean trabajar para salir adelante, mediante:

- Financiamiento de su actividades productivas y comerciales
- Capacitaciones técnicas
- Educación general y específica en temas de salud y género
- Derechos laborales

### **1.3 VISIÓN**

Un objetivo de la cooperación debe ser dar acceso a recursos y oportunidades y desarrollar las capacidades de las personas para que puedan ser autosuficientes. Los beneficiarios deben ser los protagonistas de su cambio, los sujetos activos de su proceso desarrollo.

## **2. FINES ESTATUTARIOS**

1. Promover y ejecutar proyectos de desarrollo en países no desarrollados cuyo objetivo sea el apoyo a las personas de muy bajos recursos económicos, con especial atención a aquellas mujeres y hombres que ante la falta de empleo formal en sus economías deben auto-emplearse en pequeñas actividades productivas y/o comerciales.
2. Promover y ejecutar proyectos y prestar servicios para la integración cultural y socioeconómica de personas procedentes de países no desarrollados que emigran a los países desarrollados en busca de una oportunidad para trabajar y desarrollarse personalmente.
3. Realizar actividades socio-culturales para informar a la sociedad acerca de las actividades de la Asociación como también promover la participación de los particulares en proyectos de solidaridad con las poblaciones más necesitadas de los países no desarrollados.
4. Promover la comercialización de productos procedentes de países no desarrollados que de acuerdo a los procedimientos y principios del comercio justo.

### 3. ACTIVIDADES DESARROLLADAS Y SERVICIOS QUE PRESTA LA ENTIDAD.

Trell Solidari articula sus proyectos en torno a tres vías fundamentales de actuación:

- Cooperación Internacional
- Sensibilización
- Cooperación Local
- Acciones

Tal como exige la legislación vigente a continuación pasamos a describir los principales proyectos y actividades que ha desarrollado nuestra asociación durante el 2011:

Núm.	Año	Proyecto	País	Ámbito
1	2010/ 2011	Desarrollo del turismo cultural comunitario	Nicaragua	Cooperación internacional
2	2010/ 2011	Mejora cadena productiva y comercial de la miel	Nicaragua	Cooperación internacional
3	2010/ 2011	Empoderamiento económico y social de Mujeres	Burkina Faso	Cooperación internacional
4	2010/ 2011	Mejora del acceso y tratamiento del agua potable para familias campesinas	Nicaragua	Cooperación internacional
5	2010/ 2011	Creación de un servicio de atención médica móvil	Bolivia	Cooperación internacional
6	2010/ 2011	Sistemas agroforestales integrales en las subcuencas de San Gabriel y Mancotal	Nicaragua	Cooperación internacional
7	2010/ 2011	Seguridad alimentaria por recuperación de prácticas ancestrales de cultivo	Guatemala	Cooperación internacional
8	2011	Apoyo al fortalecimiento socioeconómico y la emancipación de las mujeres indígenas Mam "Spikyel Kye Qya"	Guatemala	Cooperación internacional
9	2011	Implementación actividades agropecuarias generadoras de ingresos para el orfanato de Siglé	Burkina Faso	Cooperación internacional
10	2011	Empoderamiento de mujeres indígenas mediante procesos de diversificación productiva	Guatemala	Cooperación internacional
11	2011	Empoderamiento integral mujeres indígenas Mam "Kya Saq'be"	Guatemala	Cooperación internacional
12	2011	Creación y dinamización de una red de mujeres trabajadoras	El Salvador	Cooperación internacional
13	2011	Exposición multimedia "Centroamericano" itinerancia por las Islas Baleares	Islas Baleares	Sensibilización
14	2011	Campaña sobre la Mujer y el Microcrédito en los países no desarrollados	España	Sensibilización

15	2011	Creación, puesta en marcha y gestión de un programa de microcréditos para el autoempleo de mujeres inmigrantes en Mallorca	Islas Baleares	Cooperación local
16	2011	Feria Comercio Justo	Mallorca	Acción
17	2011	Taller formativo: Microcrédito como herramienta de cooperación al desarrollo	Valladolid	Acción
18	2011	Feria de Muestras de Valladolid	Valladolid	Acción
19	2011	Cumbre Mundial del Microcrédito	Valladolid	Acción
20	2011	Street marketing: Campaña informativa Treball Solidari	Mallorca	Acción
21	2011	Calendarios Solidario	Islas Baleares	Acción
22	2011	Stand Navidad: Apoyo a las mujeres del programa de microcréditos	Mallorca	Acción

**PROYECTOS DE COOPERACIÓN  
INTERNACIONAL 2011**

**PROYECTOS FINALIZADOS DE COOPERACIÓN INTERNACIONAL**



**Nicaragua. Sistemas agroforestales integrales en las subcuencas de San Gabriel y Mancotal**

**2010-2011**

<b>DESCRIPCIÓN</b>	Los sistemas agroforestales son la combinación de la plantación de árboles con el mantenimiento de cultivos agrícolas en fincas de pequeños y medianos agricultores. Además se combinan con una serie de prácticas agroecológicas que potencian el efecto positivo sobre el medio y sobre la productividad económica.
<b>DESTINATARIOS / USUARIOS</b>	Se pretende en implantar sistemas agroforestales, en las explotaciones agrícolas de 200 pequeños y medianos agricultores de las subcuencas de San Gabriel y Mancotal del municipio de Jinotega, en Nicaragua.
<b>FINANCIACIÓN</b>	Ajuntament de Palma Año 2009: 35.000 € Govern de les Illes Balears Año 2009: 114.321 €
<b>RESULTADOS OBTENIDOS</b>	Con esta ayuda se ha dado respuesta a los problemas de la zona de baja productividad de las explotaciones agropecuarias, degradación medioambiental por culpa del monocultivo, la explotación intensiva de la tierra, la práctica de técnicas inadecuadas, el vertido de residuos a las cuencas hidrográficas, y el avance de la frontera agrícola.
<b>NIVEL DE CUMPLIMIENTO EFECTIVO DE LOS FINES ESTATUTARIOS</b>	Con este proyecto se consigue el fin estatutario de Promover y ejecutar proyectos de desarrollo en países no desarrollados cuyo objetivo sea el apoyo a las personas de muy bajos recursos económicos, con especial atención a aquellas mujeres y hombres que ante la falta de empleo formal en sus economías deben auto-emplearse en pequeñas actividades productivas y/o comerciales.





**Guatemala.  
Seguridad  
alimentaria con  
recuperación de  
prácticas  
ancestrales de  
cultivo**

**2010-2011**

<b>DESCRIPCIÓN</b>	Se han recuperado las prácticas agrícolas ancestrales de siembra y cultivo con la recuperación de prácticas culturales orgánicas. Se desarrollan actividades de formación nutricional donde se muestra a las beneficiarias las diferentes formas de preparar y consumir alimentos con el fin de brindar opciones alimenticias y nutricionales. Para complementar las acciones de seguridad alimentaria se ha incorporado la crianza de gallinas ponedoras para garantizar que las familias mantengan una producción permanente de huevos y carne
<b>DESTINATARIOS / USUARIOS</b>	El Altiplano Occidental de Guatemala y San Marcos está caracterizado por la situación de extrema pobreza y exclusión social producida por las siguientes razones: las escasas alternativas productivas, el minifundio, el destino de las pocas tierras productivas al monocultivo del maíz, las características geográficas de altiplanicie, la inasistencia de servicios básicos (agua potable, drenajes, salud, educación, etc.).
<b>FINANCIACIÓN</b>	Govern de les Illes Balears Año 2010: 72.960 €
<b>RESULTADOS OBTENIDOS</b>	Se ha diversificado la producción e introducido especies que aportan a la dieta alimenticia mayores requerimientos en vitaminas, minerales y proteínas. La crianza de gallinas enriquece la dieta alimenticia no solo familiar sino comunal; al poner a la venta los excedentes de la producción de huevos y carne.
<b>NIVEL DE CUMPLIMIENTO EFECTIVO DE LOS FINES ESTATUTARIOS</b>	Con este proyecto se ha cumplido el fin estatutario de promover y ejecutar proyectos de desarrollo en países no desarrollados cuyo objetivo sea el apoyo a las personas de muy bajos recursos económicos, con especial atención a aquellas mujeres y hombres que ante la falta de empleo formal en sus economías deben auto-emplearse en pequeñas actividades productivas y/o comerciales.

**PROYECTOS EN EJECUCIÓN DE COOPERACIÓN INTERNACIONAL**



**Nicaragua. Desarrollo del turismo cultural comunitario**

**2010-2011**

<b>DESCRIPCIÓN</b>	Se ha llevado a cabo formación personalizada a cada colectivo, estudios de mercado y otorgamiento de microcréditos. También se ha fomentado el desarrollo comunitario mediante el aprovechamiento de los atractivos culturales del municipio de Totogalpa posicionando el municipio como destino turístico a nivel local y nacional dotándolo de infraestructuras adecuadas y promocionándolo.
<b>DESTINATARIOS / USUARIOS</b>	Se trabaja con la población rural y se implicará a entidades públicas y privados.
<b>FINANCIACIÓN</b>	Agencia Española de Cooperación Internacional para el Desarrollo (AECID) Año 2010: 270.926 €
<b>RESULTADOS OBTENIDOS</b>	Contribución a la mejora de vida de 235 familias campesinas de las comunidades rurales y posicionamiento del municipio de Totogalpa como destino turístico a nivel local y nacional.
<b>NIVEL DE CUMPLIMIENTO EFECTIVO DE LOS FINES ESTATUTARIOS</b>	Con este proyecto se ha conseguido el fin estatutario de promover y ejecutar proyectos de desarrollo en países no desarrollados cuyo objetivo sea el apoyo a las personas de muy bajos recursos económicos, con especial atención a aquellas mujeres y hombres que ante la falta de empleo formal en sus economías deben auto-emplearse en pequeñas actividades productivas y/o comerciales.



**Nicaragua. Mejora  
cadena productiva y  
comercial de la miel**

**2010-2011**

<b>DESCRIPCIÓN</b>	Nicaragua está pasando por una situación complicada en el sector rural. La problemática en esta zona afecta a tres pilares básicos: actividades económicas, educación y salud, poca diversificación de fuentes de ingresos, desempleo, bajos salarios y baja competitividad. Se beneficiará a 19 apicultores en cuanto a dotación de colmenas y a 30 apicultores en procesos de capacitación.
<b>DESTINATARIOS / USUARIOS</b>	Se benefician 19 apicultores en cuanto a dotación de colmenas y a 30 apicultores en procesos de capacitación.
<b>FINANCIACIÓN</b>	Fons Mallorquí de Solidaritat Año 2010: 30.000 €
<b>RESULTADOS OBTENIDOS</b>	Se han mejorado las oportunidades de los apicultores en el municipio de San Ramón mediante el incremento de sus volúmenes de producción de miel, de su posterior procesamiento y comercialización, así como también con la formación de estos beneficiarios en las mejores técnicas sobre apicultura.
<b>NIVEL DE CUMPLIMIENTO EFECTIVO DE LOS FINES ESTATUTARIOS</b>	Con este proyecto se consigue el fin estatutario de Treball Solidari de promover y ejecutar proyectos de desarrollo en países no desarrollados cuyo objetivo sea el apoyo a las personas de muy bajos recursos económicos, con especial atención a aquellas mujeres y hombres que ante la falta de empleo formal en sus economías deben auto-emplearse en pequeñas actividades productivas y/o comerciales.



**Burkina Faso.  
Empoderamiento  
económico y social  
de Mujeres en el  
municipio de  
Ziniaré , Burkina  
Fasso**

**2010-2011**

<b>DESCRIPCIÓN</b>	El proyecto pretende mejorar las condiciones económico-sociales de 150 mujeres del municipio de Ziniaré e indirectamente mejorar la calidad de vida de sus respectivas familias y paisanos de sus poblados de origen
<b>DESTINATARIOS / USUARIOS</b>	150 mujeres en situación de extrema pobreza.
<b>FINANCIACIÓN</b>	Fons Mallorquí de Solidaritat 30.000 €
<b>RESULTADOS OBTENIDOS</b>	Se ha formado en gestión de micro negocios a 150 mujeres. Mediante esta acción se pretende aumentar las posibilidades de éxito de las microempresarias o mejorar la producción de las iniciativas existentes. Concesión de los Microcréditos: Los microcréditos son concedidos previo análisis de viabilidad económica de las iniciativas propuestas por las mujeres formadas principalmente en la gestión en micro negocios. Los resultados en la gestión de microcréditos efectuados por Gascode desde el 2003 al 2009 en la misma zona de ejecución del presente proyecto, confirman el buen funcionamiento de los mismos, siendo la tasa de retorno superior al 99%.
<b>NIVEL DE CUMPLIMIENTO EFFECTIVO DE LOS FINES ESTATUTARIOS</b>	Con este proyecto se consigue el fin estatutario de Treball Solidari de promover y ejecutar proyectos de desarrollo en países no desarrollados cuyo objetivo sea el apoyo a las personas de muy bajos recursos económicos, con especial atención a aquellas mujeres y hombres que ante la falta de empleo formal en sus economías deben auto-emplearse en pequeñas actividades productivas y/o comerciales.

**PROYECTOS APROBADOS Y PENDIENTES DE INICIAR DE COOPERACIÓN INTERNACIONAL**



**Nicaragua. Mejora del acceso y tratamiento del agua potable para familias campesinas**

**2010-2011**

<b>DESCRIPCIÓN</b>	Contribuir a atenuar los problemas de agua y saneamiento existentes en 12 comunidades rurales del Municipio de Totogalpa, en el Departamento de Madriz.
<b>DESTINATARIOS / USUARIOS</b>	235 familias
<b>FINANCIACIÓN</b>	Ayuntamiento de Palma 42.000 €
<b>NIVEL DE CUMPLIMIENTO EFECTIVO DE LOS FINES ESTATUTARIOS</b>	Con este proyecto se consigue el fin estatutario de Treball Solidari de promover y ejecutar proyectos de desarrollo en países no desarrollados cuyo objetivo sea el apoyo a las personas de muy bajos recursos económicos, con especial atención a aquellas mujeres y hombres que ante la falta de empleo formal en sus economías deben auto-emplearse en pequeñas actividades productivas y/o comerciales.



**Bolivia. Creación de un servicio de atención médica móvil**

**2010-2011**

<b>DESCRIPCIÓN</b>	La presente propuesta consiste en la creación de un servicio ambulatorio para atención en salud a poblaciones rurales, que por la distancia y/o acceso a medios de transporte son privados del acceso a la salud por personal capacitado y muchas veces no pueden ser atendidos de forma oportuna desde los Centro Focales (Agencias de Pro Mujer) de ciudad intermedia o Centros Focales urbanos donde Pro Mujer posee consultorios médicos.
<b>DESTINATARIOS / USUARIOS</b>	2.100 mujeres del area rural de Cochabamba.
<b>FINANCIACIÓN</b>	Ayuntamiento de Palma. 24.000 €
<b>NIVEL DE CUMPLIMIENTO EFECTIVO DE LOS FINES ESTATUTARIOS</b>	Con este proyecto se consigue el fin estatutario de Treball Solidari de promover y ejecutar proyectos de desarrollo en países no desarrollados cuyo objetivo sea el apoyo a las personas de muy bajos recursos económicos centrandonos especialmente en el desarrollo del as mujeres.



**Guatemala. Apoyo al fortalecimiento socioeconómico y la emancipación de las mujeres indígenas Mam “Spikyel Kye Qya”**

**2011**

<p><b>DESCRIPCIÓN</b></p>	<p>El proyecto “SPIKYB’EL KYE QYA”, significa en el idioma maya mam “MUJERES DEL AMANECER”. Este Proyecto tendrá una duración de un año, y se pretende que al finalizar este periodo, se haya contribuido a la reducción de los niveles de pobreza en la zona, y de manera más específica, se hayan brindado todas las herramientas necesarias para que las mujeres indígenas Mam sean protagonistas de su propio desarrollo, llegando a ser autónomas y autosostenibles económicamente, y pudiendo alcanzar niveles de desarrollo social que sean sostenibles a largo plazo.</p>
<p><b>DESTINATARIOS/ USUARIOS</b></p>	<p>Mujeres indígenas de la etnia Mam, situadas bajo la línea de la pobreza y la pobreza extrema</p>
<p><b>FINANCIACIÓN</b></p>	<p>Fons Mallorquí de solidaritat. 35.000 euros</p>
<p><b>NIVEL DE CUMPLIMIENTO EFECTIVO DE LOS FINES ESTATUTARIOS</b></p>	<p>Promover y ejecutar proyectos de desarrollo en países no desarrollados cuyo objetivo sea el apoyo a las personas de muy bajos recursos económicos, con especial atención a aquellas mujeres y hombres que ante la falta de empleo formal en sus economías deben auto-emplearse en pequeñas actividades productivas y/o comerciales”.</p> <p>se inició en 2007 un proceso de trabajo con CEDEPEM en la formulación y ejecución de proyectos que estimularán el desarrollo de la población indígena guatemalteca del Altiplano Occidental. Significativamente la mayor parte de nuestros esfuerzos se han centrado en generar acciones que faciliten una mayor participación de las mujeres indígenas (MAM y QUICHE) en distintos ámbitos (productivo, comercial, político, y organizativo).</p>



**Burkina Faso.  
Implementación  
actividades  
agropecuarias  
generadoras de ingresos  
para el orfanato de Siglé**

**2011**

<b>DESCRIPCIÓN</b>	El objetivo del proyecto es el de fortalecer la situación financiera del orfanato implementando una serie de actividades agropecuarias, aprovechando el medio rural en el que se encuentra, que permitan acercarse a un modelo de autofinanciación y que permita incrementar la cantidad de recursos para el autoabastecimiento del orfanato. Además pretende generar beneficios a través de la venta en mercados de la capital.
<b>DESTINATARIOS / USUARIOS</b>	El destinatario principal son los actuales 30 niños que actualmente residen en el orfanato, pero en cualquier caso, también estaría a dirigido desafortunadamente a futuros huérfanos y criaturas en situación de abandono.
<b>FINANCIACIÓN</b>	Fons Mallorquí de Solidaritat. 39.931 €
<b>NIVEL DE CUMPLIMIENTO EFECTIVO DE LOS FINES ESTATUTARIOS</b>	Con este proyecto se consigue el fin estatutario de Treball Solidari de promover y ejecutar proyectos de desarrollo en países no desarrollados cuyo objetivo sea el apoyo a las personas de muy bajos recursos económicos, con especial atención a aquellas mujeres y hombres que ante la falta de empleo formal en sus economías deben auto-emplearse en pequeñas actividades productivas y/o comerciales.





**Guatemala. “Apoyo al fortalecimiento socioeconómico y la emancipación de las mujeres indígenas MAM “SPIKYBEL KYE QYA”**

**2011**

<p><b>DESCRIPCIÓN</b></p>	<p>El proyecto “APOYO AL FORTALECIMIENTO SOCIOECONOMICO Y LA EMANCIPACION DE LAS MUJERES INDÍGENAS MAM “SPIKYBEL KYE QYA” nace en el seno organizativo de la Asociación de Desarrollo Integral de Mujeres de la Cuenca Alta del Río Naranjo –ADIMCARN-, (Asociación que fue creada y legalizada con el apoyo de TREBALL SOLIDARI el I FONS MALLORQUI hace tres años); la cual aglomera a un total de 30 grupos de mujeres de la etnia maya mam.</p> <p>La propuesta expresa la preocupación de las mujeres ante los bajos niveles de atención y resolución, que las autoridades locales prestan a las demandas registradas en las agendas municipales en asuntos de carácter socioeconómico. Estas reclamaciones se realizan ante una situación de bloqueo al desarrollo productivo de las mujeres, precisamente estos procesos son los que han permitido de forma indirecta, una mayor emancipación de las mujeres, tanto en el plano social, como en el plano político.</p> <p>La propuesta cuenta con tres componentes: organizativo, productivo y experimental;</p> <p>A) El aspecto organizativo del proyecto plantea dos niveles de atención, mejorar el nivel de respuesta de las Comisiones Municipales de la Mujer y Secretarías Municipales de la Mujer, y el fortalecimiento organizativo de la Junta Directiva de la ADIMCARN; con el objetivo de elevar a nivel participativo y propositivo de las mujeres de cara al proceso eleccionario 2,011 donde tendrán la responsabilidad de elegir a las autoridades locales con las que deberán trabajar conjuntamente para el cumplimiento y Operativización de las agendas municipales de la mujer..</p> <p>B) En el aspecto productivo se plantea la diversificación productiva al</p>
---------------------------	--

	<p>introducir 4 especies de hortalizas que actualmente no son de cultivo en la zona de impacto del proyecto que vendrán a fortalecer las propuestas económicas de las mujeres al desarrollar iniciativas productivas rentables. Hay que partir que en la zona impera el monocultivo de la papa y que actualmente son hombres los productores, en este sentido, al introducir nuevas especies generamos un nuevo actor económico pues las mujeres tendrán un nicho de mercado específico y gestionado por ellas mismas.</p> <p>C) En el aspecto productivo experimental se implementarán 48 parcelas demostrativas producidas a través de insumos orgánicos; es decir que se comenzara a generar consciencia acerca de la importancia del rescate de las practicas ancestrales de cultivo de los antiguos mayas que generaran un mayor respeto entre hombre y naturaleza al aprovechar todos aquellos insumos orgánicos que se encuentran dentro de las comunidades.</p>
<b>DESTINATARIOS / USUARIOS</b>	Mujeres indígenas Mam.
<b>FINANCIACIÓN</b>	Fons Mallorquí de Solidaritat. 35.000 €
<b>NIVEL DE CUMPLIMIENTO EFECTIVO DE LOS FINES ESTATUTARIOS</b>	<p>Promover y ejecutar proyectos de desarrollo en países no desarrollados cuyo objetivo sea el apoyo a las personas de muy bajos recursos económicos, con especial atención a aquellas mujeres y hombres que ante la falta de empleo formal en sus economías deben auto-emplearse en pequeñas actividades productivas y/o comerciales”.</p> <p>En base a esta meta, se realizó un largo proceso de diagnóstico de las necesidades y problemáticas que sufre la población de 4 países de Centroamérica (Honduras, Guatemala, Nicaragua, y El Salvador), así como un trabajo de identificación de contrapartes locales afines a los principios y objetivos de Treball Solidari, con las que poder trabajar conjuntamente en la mejora de las condiciones de vida de la población en situación de exclusión.</p> <p>Como resultado de este mapeo organizativo, se inició en 2007 un proceso de trabajo con CEDEPEM en la formulación y ejecución de proyectos que estimularán el desarrollo de la población indígena guatemalteca del Altiplano Occidental. Significativamente la mayor parte de nuestros esfuerzos se han centrado en generar acciones que faciliten una mayor participación de las mujeres indígenas (MAM y QUICHE) en distintos ámbitos (productivo, comercial, político, y organizativo).</p>



**El Salvador.  
Creación y  
dinamización de  
una red de mujeres  
trabajadoras**

**2011**

<b>DESCRIPCIÓN</b>	<p>El proyecto tiene como objetivo el fortalecimiento de las mujeres trabajadoras de tres sectores laborales marginales (doméstico, maquila, y comercio callejero), donde no se respetan unas condiciones mínimas para el pleno desarrollo de sus derechos, y donde son discriminadas por cuestiones de género. Nuestra acción se centrará en cuatro Departamentos de El Salvador (La Paz, Cuscatlan, San Vicente, y San Salvador). Para transformar dicha situación, se pretende generar un proceso de empoderamiento que garantice a las beneficiarias ser protagonistas de su propio desarrollo.</p> <p>Para ello, la intervención se articula en tres líneas de actuación:</p> <ol style="list-style-type: none"> <li>1. la creación de una “Escuela de Derechos Económicos y Laborales”;</li> <li>2. la organización de una “Red de Mujeres Trabajadoras”; la movilización de esta plataforma de modo que se incida políticamente en las leyes y presupuestos de la Administración Pública (municipal y estatal); y</li> <li>3. la sensibilización de la población salvadoreña sobre la situación de las trabajadoras de dichos sectores productivos</li> </ol>
<b>DESTINATARIOS / USUARIOS</b>	120 Mujeres en situación de explotación laboral y discriminación social
<b>FINANCIACIÓN</b>	CAIB 127.068 €
<b>NIVEL DE CUMPLIMIENTO EFFECTIVO DE LOS FINES ESTATUTARIOS</b>	Con este proyecto se consigue el fin estatutario de Treball Solidari de promover y ejecutar proyectos de desarrollo en países no desarrollados cuyo objetivo sea el apoyo a las personas de muy bajos recursos económicos centrándonos especialmente en el desarrollo de las mujeres.

**PROYECTOS DE  
SENSIBILIZACIÓN 2011**



**Islas Baleares. Exposición Multimedia:  
Centroamericano. 10 años de Treball Solidari.  
Itinerancia por las Islas Baleares**

**2011**

<b>DESCRIPCIÓN</b>	<p>El fotógrafo Pep Bonet, la periodista Nuria Abad y el realizador Miguel Eek recorrieron los cuatro países de Centroamérica donde trabaja Treball Solidari visitando los proyectos que la ONGD mallorquina ha desarrollado o desarrolla en estos países.</p> <p>Como resultado de su viaje tenemos esta exposición de 37 fotografías y el documental de 50' que presentamos en palma el 24 de noviembre de 2011.</p>
<b>DESTINATARIOS / USUARIOS</b>	<p>Población de las Islas Baleares. Aunque esta primera exposición se hizo en Palma, se ha iniciado un recorrido por los municipios de las Islas Balears para acercar la realidad de estos países a los pueblos de las islas. Municipios que está recorriendo: Campos, Selva, Bunyola, Inca, Lluçmajor, Binissalem, Lloseta, Santa Eugènia, Algaida, Estellencs, Sant Antoni de Portmany, Sant Josep de sa Talaia, Eivissa, Sant Lluís, Ferreries, ...</p>
<b>FINANCIACIÓN</b>	<p>Govern de les Illes Balears y Ajuntament de Palma</p> <p>Año 2010: 22.197,50 €</p>
<b>RESULTADOS OBTENIDOS</b>	<p>Calculamos una media de 50 personas asistentes a cada una de las exposiciones. Con este cálculo aproximado derivado de las estimaciones de cada ayuntamiento, conseguimos llegar a 700 personas.</p>
<b>NIVEL DE CUMPLIMIENTO EFECTIVO DE LOS FINES ESTATUTARIOS</b>	<p>Con este proyecto se ha cumplido el fin estatutario de realizar actividades socio-culturales para informar a la sociedad acerca de las actividades de la Asociación. Cada una de estas exposiciones va acompañada del documental y de una conferencia sobre Treball Solidari o sobre alguno de sus proyectos, dependiendo de la demanda del ayuntamiento.</p>



**España. Campaña  
“Mujer y  
Microcrédito. Un  
mundo de trabajo y  
esperanza”**

**2011-2012**

<b>DESCRIPCIÓN</b>	Es un proyecto de sensibilización formado por una exposición de fotografías y un curso taller que pretende dar a conocer a la ciudadanía española lo que es el microcrédito y su potencial de transformación económica, personal y familiar en las zonas más empobrecidas de los tres continentes (América; Guatemala y Perú, África; Marruecos y Burkina Faso y Asia; Bangladesh y Filipinas)
<b>DESTINATARIOS / USUARIOS</b>	Ciudadanos de España
<b>FINANCIACIÓN</b>	Agencia Española de Cooperación Internacional y Desarrollo. Año 2011: 81.678,00 €
<b>RESULTADOS OBTENIDOS</b>	Se pretende llegar a una media de 300 personas en cada una de las comunidades autónomas, lo que supondrá un impacto de 5.100 personas.
<b>NIVEL DE CUMPLIMIENTO EFFECTIVO DE LOS FINES ESTATUTARIOS</b>	Con este proyecto se pretende cumplir el fin estatutario de realizar actividades socio-culturales para informar a la sociedad acerca de las actividades de la Asociación como también promover la participación de los particulares en proyectos de solidaridad con las poblaciones más necesitadas de los países no desarrollados.

**PROYECTOS DE  
COOPERACIÓN LOCAL 2011**



**Islas Baleares.  
Creación, puesta en  
marcha y gestión  
de un programa de  
microcréditos para  
el autoempleo de  
mujeres  
inmigrantes en  
Mallorca**

**2011**

<b>DESCRIPCIÓN</b>	Implantación de una metodología para gestionar un programa de microcréditos dirigido a crear y/o fortalecer propuestas de autoempleo para ayudar a las personas a salir de la crisis.
<b>DESTINATARIOS / USUARIOS</b>	Mujeres en situación de exclusión social y/o financiera residentes en las Islas Baleares.
<b>FINANCIACIÓN</b>	Govern de les Illes Balears Año 2010: 11.322,00 €
<b>RESULTADOS OBTENIDOS</b>	Constitución de 4 grupos y el desembolso de los primeros microcréditos. 37 mujeres indirectas de las que 25 mujeres son directas.
<b>NIVEL DE CUMPLIMIENTO EFECTIVO DE LOS FINES ESTATUTARIOS</b>	Con este proyecto se ha cumplido el fin estatutario de promover y ejecutar proyectos de desarrollo cuyo objetivo sea el apoyo a las personas de muy bajos recursos económicos, con especial atención a aquellas mujeres y hombres que ante la falta de empleo formal en sus economías deben autoemplearse en pequeñas actividades productivas y/o comerciales.



**ACCIONES 2011**



**Mallorca - abril -  
Feria de Comercio  
Justo**

**2011**

<b>DESCRIPCIÓN</b>	Se organizó un stand dentro de la feria de Comercio Justo para vender los productos que Treball Solidari trae de los países en los que desarrolla cooperación internacional.
<b>DESTINATARIOS / USUARIOS</b>	Ciudadanos de Mallorca y turistas
<b>FINANCIACIÓN</b>	Trellball Solidari
<b>RESULTADOS OBTENIDOS</b>	Participaron 300 personas
<b>NIVEL DE CUMPLIMIENTO EFFECTIVO DE LOS FINES ESTATUTARIOS</b>	Promover la comercialización de productos procedentes de países no desarrollados que de acuerdo a los procedimientos y principios del comercio justo.



**Valladolid -  
noviembre Taller  
formativo:  
Microcrédito  
como herramienta  
de cooperación al  
desarrollo**

**2011**

<b>DESCRIPCIÓN</b>	Dentro de la Feria de Muestras de Valladolid enmarcada en V Cumbre Mundial del Microcrédito que se celebró en Valladolid, el director de Treball Solidari, Toni Sierra, impartió un curso taller sobre el microcrédito como herramienta para salir de la pobreza.
<b>DESTINATARIOS / USUARIOS</b>	Participantes y asistentes de la V Cumbre Mundial del Microcrédito.
<b>FINANCIACIÓN</b>	Treball Solidari
<b>RESULTADOS OBTENIDOS</b>	Participaron 20 personas
<b>NIVEL DE CUMPLIMIENTO EFECTIVO DE LOS FINES ESTATUTARIOS</b>	Con este proyecto se ha cumplido el fin estatutario de realizar actividades socio-culturales para informar a la sociedad acerca de las actividades de la Asociación como también promover la participación de los particulares en proyectos de solidaridad con las poblaciones más necesitadas de los países no desarrollados.



**Valladolid -noviembre  
Participación en en Encuentro  
Nacional de Proyectos  
Solidarios.**

**2011**

<b>DESCRIPCIÓN</b>	Trellball Solidari participó en la Feria con un stand con rollers informativos con la imagen de la ONGD y la misión de esta. También se dispuso para los asistentes de folletos, flyers, dvd's y trípticos con información general y específica de cada proyecto que lleva a cabo la ong balear en el ámbito internacional y local.
<b>DESTINATARIOS / USUARIOS</b>	Participantes de la Feria de Muestras. Principalmente personas relacionadas con el ámbito de la cooperación y el microcrédito.
<b>FINANCIACIÓN</b>	Trellball Solidari
<b>RESULTADOS OBTENIDOS</b>	300 personas visitaron el stand y fueron atendidos por personal de Treball Solidari en su demanda de información.
<b>NIVEL DE CUMPLIMIENTO EFECTIVO DE LOS FINES ESTATUTARIOS</b>	Con este proyecto se ha cumplido el fin estatutario de realizar actividades socio-culturales para informar a la sociedad acerca de las actividades de la Asociación como también promover la participación de los particulares en proyectos de solidaridad con las poblaciones más necesitadas de los países no desarrollados.



**Valladolid-noviembre  
Participación en la V  
Cumbre Mundial del  
Microcrédito.**

**2011**

<b>DESCRIPCIÓN</b>	El director de Treball Solidari en representación de la ONGD participó en la Cumbre asistiendo a las conferencias, cursos y seminarios que se impartieron en esta.
<b>DESTINATARIOS / USUARIOS</b>	Entidades relacionadas con el uso del microcrédito
<b>FINANCIACIÓN</b>	Treball Solidari
<b>RESULTADOS OBTENIDOS</b>	Se desarrolló una acción de relaciones públicas con el objetivo de conocer el trabajo que desarrollan otras ONG's a nivel mundial con la herramienta del microcrédito para el desarrollo económico de las áreas más empobrecidas del planeta. Asimismo, Treball Solidari tuvo la oportunidad de dar a conocer sus experiencias con el microcrédito en el desarrollo de distintos proyectos.
<b>NIVEL DE CUMPLIMIENTO EFECTIVO DE LOS FINES ESTATUTARIOS</b>	Realizar actividades socio-culturales para informar a la sociedad acerca de las actividades de la Asociación como también promover la participación de los particulares en proyectos de solidaridad con las poblaciones más necesitadas de los países no desarrollados.



**Mallorca - 23 y 24 de diciembre - Street Marketing: Campaña informativa sobre Treball Solidari.**

**2011**

<b>DESCRIPCIÓN</b>	Durante las fiestas navideñas, Treball Solidari organizó una campaña informativa en las calles más concurridas de la ciudad de Palma en la que dos colaboradoras de la ONGD con un peto identificativo de la Asociación informaban a los ciudadanos sobre la labor que lleva a cabo Treball Solidari tanto en el Tercer Mundo como en Baleares.
<b>DESTINATARIOS / USUARIOS</b>	Ciudadanos de Mallorca
<b>FINANCIACIÓN</b>	Treball Solidari
<b>RESULTADOS OBTENIDOS</b>	Se informó “face to face” a 280 personas en cuatro días. De estas personas, 250 facilitaron sus datos personales como es el correo electrónico para continuar la relación con Treball Solidari.
<b>NIVEL DE CUMPLIMIENTO EFECTIVO DE LOS FINES ESTATUTARIOS</b>	Con este proyecto se ha cumplido el fin estatutario de realizar actividades socio-culturales para informar a la sociedad acerca de las actividades de la Asociación como también promover la participación de los particulares en proyectos de solidaridad con las poblaciones más necesitadas de los países no desarrollados.



**Islas Baleares.  
Calendarios solidarios**

**2011**

<b>DESCRIPCIÓN</b>	Se diseñó y producción
<b>DESTINATARIOS / USUARIOS</b>	Ciudadanos de Mallorca
<b>FINANCIACIÓN</b>	Trellball Solidari
<b>RESULTADOS OBTENIDOS</b>	Se diseñaron calendarios de Treball Soldari con una doble finalidad, por un lado crear imagen de la ONGD y por otro lado captar donaciones para la consecución de los proyectos de la entidad. Se consiguieron 4.000 €.
<b>NIVEL DE CUMPLIMIENTO EFECTIVO DE LOS FINES ESTATUTARIOS</b>	Con este proyecto se ha cumplido el fin estatutario de realizar actividades socio-culturales para informar a la sociedad acerca de las actividades de la Asociación como también promover la participación de los particulares en proyectos de solidaridad con las poblaciones más necesitadas de los países no desarrollados.



**Mallorca - 22 y 23 de diciembre - Stand de Navidad: Apoyo a las mujeres del Programa de Microcréditos para el Autoempleo en Baleares.**

**2011**

<b>DESCRIPCIÓN</b>	Se organizó una acción de calle en la plaza de España de Palma que consistía en la exposición y venta, dentro de un stand, de los productos que ofrecen las mujeres que participan en el programa.
<b>DESTINATARIOS / USUARIOS</b>	Las mujeres del programa tuvieron la oportunidad de aprovecharse de esta plataforma para dar a conocer sus productos y servicios a la ciudadanía de Mallorca.
<b>FINANCIACIÓN</b>	Ayuntamiento de Palma
<b>RESULTADOS OBTENIDOS</b>	Más de un centenar de personas se interesaron en el programa y en los productos y servicios que ofertaban las mujeres.
<b>NIVEL DE CUMPLIMIENTO EFECTIVO DE LOS FINES ESTATUTARIOS</b>	Con este proyecto se ha cumplido el fin estatutario de promover y ejecutar proyectos y prestar servicios para la integración cultural y socioeconómica de personas procedentes de países no desarrollados que emigran a los países desarrollados en busca de una oportunidad para trabajar y desarrollarse personalmente.



## 5. MEDIOS PERSONALES DE LOS QUE DISPONE LA ENTIDAD

### FICHA DE LOS TRABAJADORES Y COLABORADORES DE LA ASOCIACIÓN TREBALL SOLIDARI

TRABAJADORES ASOCIACIÓN TREBALL SOLIDARI	
NÚMERO MEDIO DE TRABAJADORES	3

#### TRABAJADORES

<b>NOMBRE</b>	<b>Toni Sierra Rincón</b>
<b>CATEGORÍA / FUNCIONES</b>	Licenciado en Económicas. Desempeña funciones de coordinación de la Asociación Treball Solidari, así como dirigir los proyectos de Sensibilización
<b>TIPO CONTRATO</b>	Laboral
<b>JORNADA LABORAL</b>	Completa

<b>NOMBRE</b>	<b>Laura Pino Manchón</b>
<b>CATEGORÍA / FUNCIONES</b>	Licenciada en Ciencias Políticas y de la Administración. Centra su trabajo en los proyectos Cooperación.
<b>TIPO CONTRATO</b>	Laboral
<b>JORNADA LABORAL</b>	Completa

<b>NOMBRE</b>	<b>Jerónima Salvá Munar</b>
<b>CATEGORÍA / FUNCIONES</b>	Licenciada en Publicidad y Relaciones Públicas. Centra su trabajo en el área de Sensibilización, Marketing y Comunicación.
<b>TIPO CONTRATO</b>	Laboral
<b>JORNADA LABORAL</b>	Completa

## 6. ORGANIZACIÓN DE LOS DISTINTOS SERVICIOS, CENTROS O FUNCIONES EN QUE SE DIVERSIFICA LA ACTIVIDAD DE LA ENTIDAD

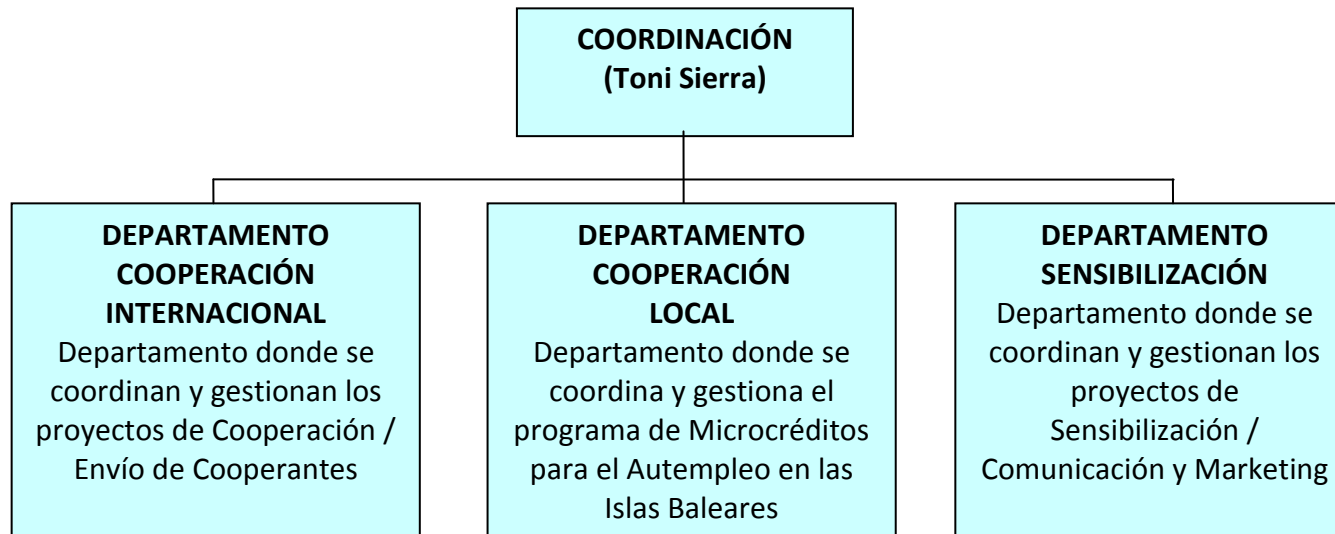

## **DELEGACIONES DE TREBALL SOLIDARI**

La Junta Directiva de Treball Solidari acordó el 1 de noviembre de 2011 abrir las siguientes delegaciones en el territorio español según lo dispuesto en el Artículo 18º.1 de sus Estatutos:

1. En Herrera de Pisuerga, provincia de Palencia, en la Comunidad de Castilla y León, con domicilio en la calle de Lanzarote, nº 7 (CP: 34400) de dicho municipio; y a Rosaura Cirbian Préz (NIF:12.724.898-X) como persona delegada para dicha Comunidad Autónoma.

2. En la ciudad de Alicante, provincia de Alicante, en la Comunidad Valenciana, con domicilio en la Avenida de Salamanca, nº 25 2º Izda. (CP:03005), y a Juan Ignacio Olcina González (NIF:48.353.633-C) como persona delegada para dicha Comunidad Autónoma.

3. En la ciudad de Barcelona, provincia de Barcelona, en la Comunidad de Cataluña, con domicilio en calle Albert Llanas, nº 36, 7º puerta 2ª (CP:08024); y a Davide Strangis (NIE: X-616.484-Z) como persona delegada para dicha Comunidad Autónoma.

4. En la ciudad de Madrid, de la Comunidad de Madrid, con domicilio en calle Ortega y Gasset, nº 3, portal 5-1ºE, de Boadilla del Monte (CP:28660); y a Juan Ignacio Olcina González (NIF:48.353.633-C) como persona delegada para dicha Comunidad Autónoma.

Las delegaciones han iniciado su labor apoyando principalmente la acciones de Educación para el Desarrollo como por ejemplo la itinerancia de la exposición “Mujer y Microcrédito: Un mundo de trabajo y esperanza” y del curso “El microcrédito como herramienta de Cooperación al Desarrollo” que están recorriendo todo el territorio español.



## 7. MEDIOS MATERIALES DE LOS QUE DISPONE LA ENTIDAD

### CENTROS DE LA ENTIDAD

<b>NÚMERO</b>	Un local
<b>CARACTERÍSTICAS</b>	<p>La Asociación Treball Solidari desarrolla su actividad en un local comercial. de aproximadamente 60 m2, que consta de dos plantas distribuidas de la siguiente forma:</p> <ul style="list-style-type: none"> <li>• Planta Primera: Se ubica la tienda donde se comercializan los productos bajo el sello de “comercio justo”</li> <li>• Planta segunda: Se encuentra ubicado el departamento de Administración y Gestión de la Asociación.</li> </ul>
<b>TITULARIDAD</b>	El local pertenece al Ayuntamiento de Palma, y se encuentra en régimen de arrendamiento.
<b>LOCALIZACIÓN</b>	<p>Plaza Llorenç Bisbal nº 6          CP 07002          Palma de Mallorca.</p>
<b>EQUIPAMIENTO</b>	<p>Primera Planta. Tienda.</p> <p>5 Estantes de exposición de productos</p> <p>Mostrador</p> <p>Ordenador Pentium IV, monitor y teclados</p> <p>Impresora</p> <p>Teléfono</p>
	<p>Segunda Planta. Administración</p> <p>3 Ordenadores Pentium IV, monitores y teclados.</p> <p>Estanterías</p> <p>Teléfono</p> <p>Impresora</p>

## 8. DATOS ECONÓMICOS

TREBALL SOLIDARI		
Estado de cuentas anuales (Balance de Situación)		
Ejercicio: 2011, Periodo: Enero-Diciembre (Euros)		
Activo	Pasivo	
<b>B) Inmovilizado:</b>	<b>1.725,78 A) Fondos propios:</b>	<b>- 3.957,34</b>
II. Inmovilizaciónes inmateriales:	109,54	II. Reservas:
5. Aplicaciones informáticas:	146,94	1. Otras reservas:
6. Amortizaciones:	-37,80	
IV. Inmovilizaciónes materiales:	1.616,24	V. Excedente del ejercicio (positivo o negativo):
3. Otras instalaciones, utillaje y mobiliario:	774,24	
5. Otro inmovilizado:	4.125,27	8) Ingresos a distribuir en varios ejercicios:
7. Amortizaciones:	-3.283,27	
<b>D) Activo Circulante:</b>	<b>595.714,36 E) Acreedores a corto plazo:</b>	<b>9.981,09</b>
IV. Otros deudores:	543.497,90	II. Deudas con entidades de crédito:
4. Deudores varios:	8.000,00	1. Préstamos y otras deudas:
6. Administraciones Públicas:	535.497,90	
VI. Tesorería:	52.216,46	V. Acreedores comerciales:
		2. Deuda por compras o prestaciones de servicios:
<b>TOTAL GENERAL</b>	<b>597.440,34</b>	
		VI. Otras deudas no comerciales:
		1. Administraciones Públicas:
		4. Reservas por pérdidas de pago:
		<b>TOTAL GENERAL</b>
		<b>597.440,34</b>

**TREBALL SOLIDARI**

 Estado de cuentas anuales (Pérdidas y Ganancias)  
 Ejercicio: 2011, Período: Apertura-Diciembre (Euros)

Debe		Haber	
<b>A) GASTOS:</b>	<b>270.367,76</b>	<b>B) INGRESOS:</b>	
1. Ayudas monetarias y otros:	158.831,50	1. Ingresos de la entidad por la actividad propia:	201.372,60
a) Ayudas económicas:	158.831,50	a) Cuotas de usuarios y afiliados:	0,00
b) Gastos por colaboraciones:	0,00	b) Ingresos de promociones, patrocinadores y colaboraciones:	0,00
c) Reintegro de ayudas y asignaciones:	0,00	c) Subvenciones, donaciones y legados imputados al resultado del ejercicio:	201.372,60
2. Aprensionamientos:	0,00	d) Reintegro de subvenciones, donaciones y legados:	0,00
3. Reducción de existencias de productos terminados y en curso de fabrica:	0,00	2. Ventas y otros ingresos ordinarios de la actividad mercantil:	0,00
4. Gastos de personal:	76.392,41	3. Aumento de existencias de productos terminados y en curso de fabrica:	0,00
a) Sueldos, salarios y asimilados:	58.629,31	4. Otros ingresos:	43.829,52
b) Cargas sociales:	17.763,10	a) Ingresos accesorios y otros de gestión corriente:	0,00
5. Dotaciones para amortización de inmovilizado:	079,97	b) Otras subvenciones afectas a la actividad mercantil:	43.829,52
6. Otros gastos:	11.580,81	c) Exceso de provisiones de riesgos y gastos:	0,00
a) Servicios exteriores:	11.580,81	5. Trabajos efectuados por la entidad para el inmovilizado:	0,00
b) Tributos:	0,00		
c) Otros gastos de gestión corriente:	0,00	<b>I. RESULTADOS NEGATIVOS DE EXPLOTACIÓN:</b>	<b>24.289,57</b>
d) Dotación al fondo de reserva:	0,00	6. Ingresos de participaciones de capital:	0,00
7. Variación de las provisiones de la actividad:	0,00	a) En entidades del grupo:	0,00
<b>I. RESULTADOS POSITIVOS DE EXPLOTACIÓN</b>	<b>0,00</b>	b) En entidades asociadas:	0,00
8. Gastos financieros y gastos asimilados:	0,00	c) En entidades fuera del grupo:	0,00
a) Por deudas con entidades del grupo:	0,00	7. Ingresos de otros valores negociables y de créditos del activo inmovilizado:	0,00
b) Por deudas con entidades asociadas:	0,00	a) De entidades del grupo:	0,00
c) Por deudas con terceros y gastos asimilados:	0,00	b) De entidades asociadas:	0,00
d) Pérdidas de inversiones financieras:	0,00	c) De entidades fuera del grupo:	0,00
9. Variación de las provisiones de inversiones financieras:	0,00	8. Otros intereses e ingresos asimilados:	13,30
10. Diferencias negativas de cambio:	0,00	a) De entidades del grupo:	0,00
<b>II. RESULTADOS FINANCIEROS POSITIVOS:</b>	<b>13,30</b>	b) De entidades asociadas:	0,00
<b>III. RESULTADOS POSITIVOS DE LAS ACTIVIDADES O</b>	<b>0,00</b>	c) Otros intereses:	13,30
11. Variación de las provisiones de inmovilizado inmaterial, material y cart	0,00	d) Beneficios en inversiones financieras:	0,00
12. Pérdidas procedentes del inmovilizado inmaterial, material y cartera d	0,00	9. Diferencias positivas de cambio:	0,00
13. Pérdidas por operaciones con obligaciones propias:	0,00	<b>II. RESULTADOS FINANCIEROS NEGATIVOS:</b>	<b>0,00</b>
14. Gastos extraordinarios:	883,07	<b>III. RESULTADOS NEGATIVOS DE LAS ACTIVIDADES O</b>	<b>24.289,57</b>
15. Gastos y pérdidas de otros ejercicios:	0,00	10. Beneficios en enajenación de inmovilizado inmaterial, material y cart	0,00
<b>IV. RESULTADOS EXTRAORDINARIOS POSITIVOS:</b>	<b>8.424,30</b>	11. Beneficios por operaciones con obligaciones propias:	0,00
<b>V. RESULTADOS POSITIVOS ANTES DE IMPUESTOS</b>	<b>0,00</b>	12. Subvenciones, donaciones y legados de capital y otros afectos a la acti	0,00
16. Impuesto sobre sociedades:	0,00	13. Ingresos extraordinarios:	9.307,17
17. Otros impuestos:	0,00	14. Ingresos y beneficios de otros ejercicios:	0,00
<b>VI. EXCEDENTE POSITIVO DEL EJERCICIO (AHORRO)</b>	<b>0,00</b>	<b>IV. RESULTADOS EXTRAORDINARIOS NEGATIVOS:</b>	<b>0,00</b>
		<b>V. RESULTADOS NEGATIVOS ANTES DE IMPUESTOS:</b>	<b>25.845,17</b>
		<b>VI. EXCEDENTE NEGATIVO DEL EJERCICIO (DESAHORO)</b>	<b>25.845,17</b>